

Datos generales		Población proyectada	
Fundado en	17 de diciembre de 1928	2011	5,589
Población en el 2005*	5,745	2015	5,457
Población bilingüe	35	2020	5,261

Fuente: DANE, Censo de Población de 2005.

(*) Corresponde a la cifra conciliada reportada por el DANE en los resultados de ajuste censal de junio 30 de 2005.

Aspectos socio-demográficos.

Según el Censo de población de 2005, el municipio de Ulloa contaba con 4,051 habitantes de 10 o más años¹. De esta cantidad, 35 reportaron hablar inglés; es decir que el 0.86% de la población de la ciudad dice hablar inglés. De esta proporción que dice hablar la segunda lengua, 17 son hombres, lo que representa el 48.57% de la población bilingüe del municipio. En la figura 39.1 se presenta la tasa de bilingüismo por género en el municipio de Ulloa.

Si sólo se consideran las mujeres mayores de 14 años, se encuentra que aquellas que han tenido al menos un hijo nacido vivo y que además hablan inglés, representan el 44.4% del total de mujeres mayores de 14 años que hablan dicho segundo idioma (aunque resulta necesario mencionar que la subpoblación de mujeres mayores de 14 años que hablan inglés en Ulloa es bastante reducida: 1% de las mujeres mayores de 14 años).

Figura 39.1. Tasa de bilingüismo por género, estado civil y edad (tasa por cada mil habitantes).

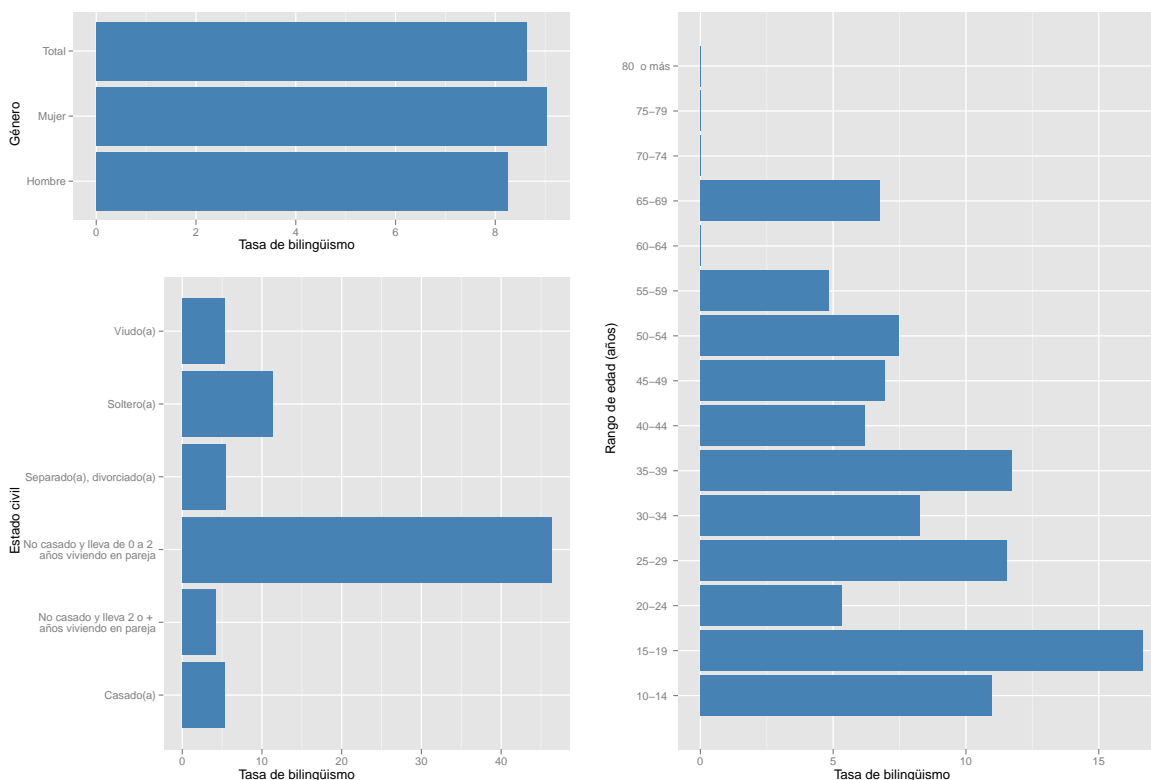

Fuente: DANE, Censo de Población de 2005.

Al considerar la distribución por edades de la población que dice hablar inglés, se observa que la mayor tasa de bilingüismo se presenta en el rango de edad 15-19, con una tasa de 16.67 por cada mil habitantes. Este rango es seguido por los habitantes bilingües entre 35-39 años y 25-29 años. De hecho,

se contabilizan 20 habitantes menores de 29 años que hablan inglés, lo que equivale al 57.14% de la población bilingüe de la ciudad.

Del análisis de la población bilingüe del municipio de Ulloa en términos de la variable estado civil (ver figura 39.1), se encuentra que la mayor tasa

¹Esta cifra corresponde al valor reportado en el Sistema de Consulta de Información Censal del DANE. Este valor no coincide con la cifra reportada en el Informe de Resultados de Ajuste Censal (junio 30 de 2005), dado el proceso de conciliación efectuado tras realizar el censo.

se presenta para la condición de “no casado y lleva de 0 a 2 años viviendo pareja”, con una tasa de bilingüismo de 46.3 por cada mil habitantes (lo que equivale a 5 personas). Esto significa que de cada mil personas cuyo estado civil es “no casado y lleva de 0 a 2 años viviendo pareja”, aproximadamente 46.3 hablan inglés. Sin embargo, la población de estado civil “no casado y lleva de 0 a 2 años viviendo pareja” representa apenas el 14.29% de todos los

habitantes de Ulloa que dicen hablar inglés.

Por otro lado, si se considera la pertenencia étnica de los habitantes bilingües se encuentra que la etnia con la mayor tasa de bilingüismo es la “indígena” (ver la figura 39.2). Si bien este grupo étnico posee una tasa de bilingüismo alta (333.33 por cada mil habitantes), es importante mencionar que este grupo sólo representa el 0.07% de la población de Ulloa.

Figura 39.2. Tasa de bilingüismo por pertenencia étnica, uso de computador y asistencia a institución educativa (tasa por cada mil habitantes).

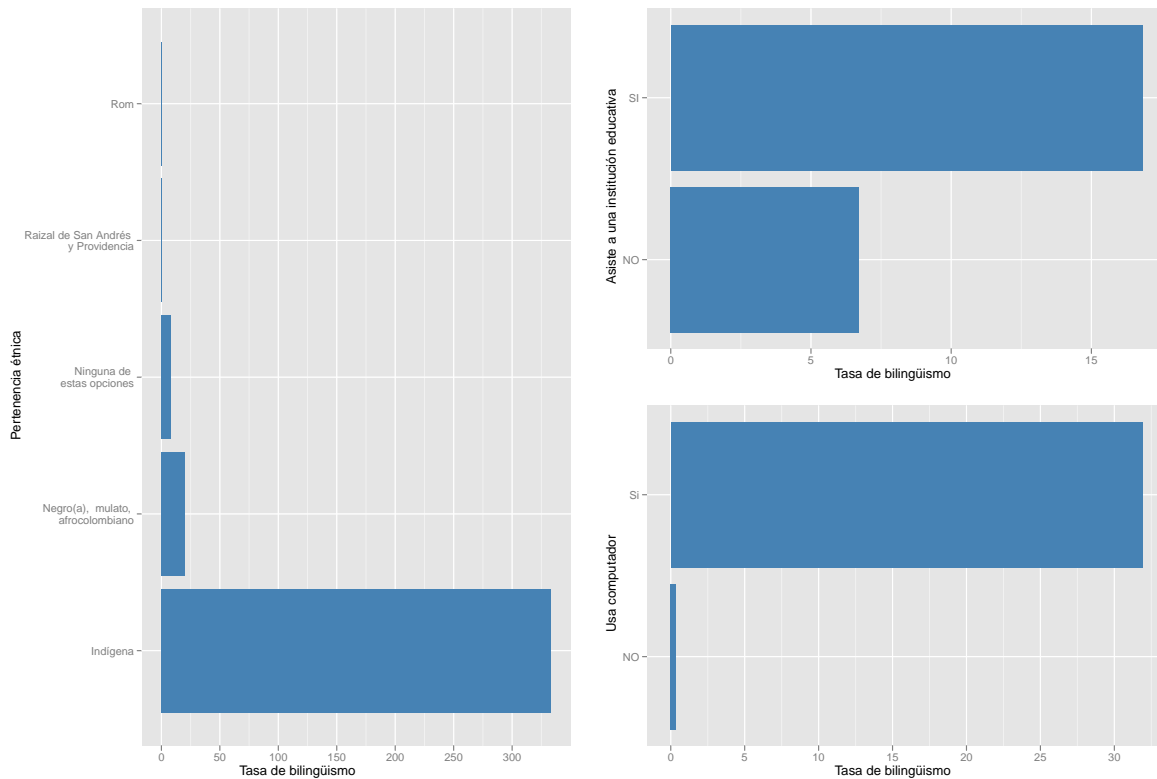

Fuente: DANE, Censo de Población de 2005.

Con respecto a la información disponible en el Censo 2005 relacionada con la formación de los habitantes, se tiene que el 19.1% estaban asistiendo a una institución educativa. Además se encuentra que por cada subpoblación de mil personas que asiste a una institución educativa, aproximadamente 16.8

dicen ser bilingües (ver figura 39.2).

Cuando se considera la variable uso de computadores, se encuentra que el 97.14% de los habitantes que dicen hablar inglés usan un computador. La tasa de bilingüismo por cada mil habitantes que usan computador en Ulloa es de 31.89.

Aspectos económicos de la población bilingüe.

Al analizar la situación laboral de la población bilingüe en Ulloa, se encuentra que la proporción más grande de personas que dicen hablar inglés corresponde a la categoría “trabajó” con una participación del 45.71 % del total de bilingües en Ulloa. A esta categoría le sigue “estudió y no trabajó ni buscó trabajo” con una participación del 22.86 %.

Por otro lado, la tasa de bilingüismo más grande por categoría laboral corresponde a “vivió de jubilación o renta y no trabajó ni buscó trabajo”; para este grupo se tiene que de cada mil individuos clasificados en la categoría “vivió de jubilación o renta y no trabajó ni buscó trabajo”, aproximadamente 74 hablan inglés (ver figura 39.3).

Figura 39.3. Tasa de bilingüismo por situación laboral (tasa por cada mil habitantes).

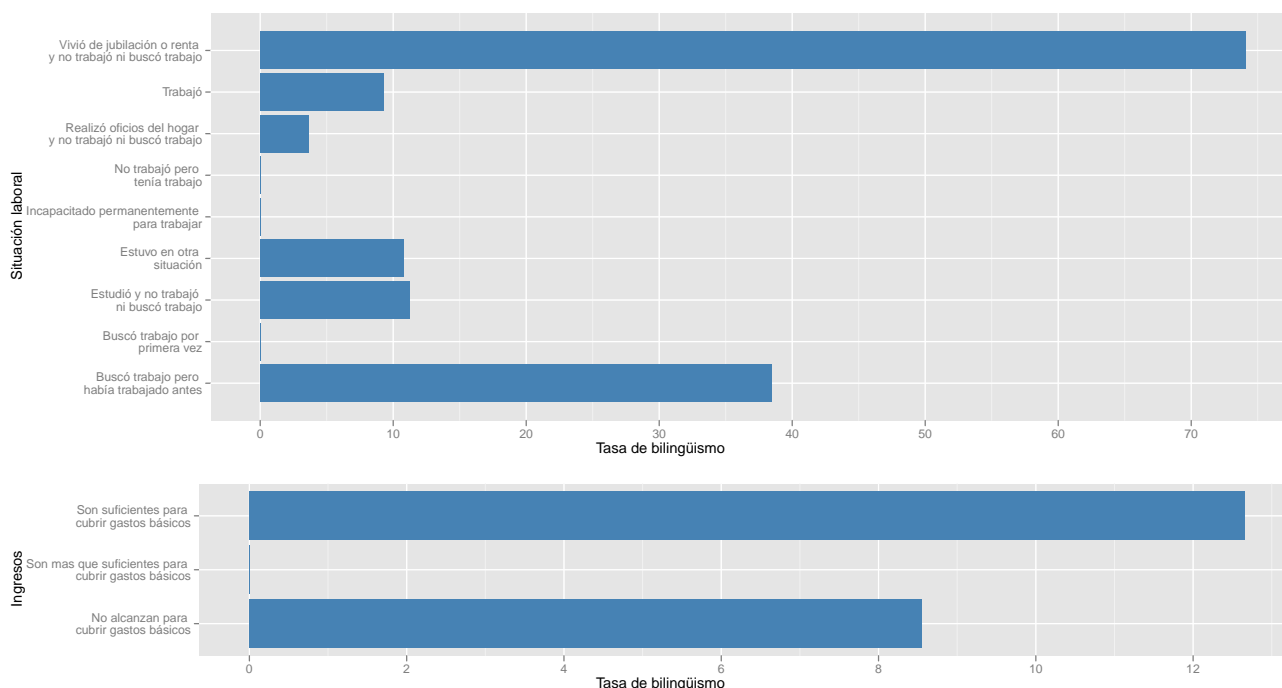

Fuente: DANE, Censo de Población de 2005.

Finalmente, el Censo 2005 permite determinar si los habitantes bilingües provienen de un hogar con ingresos suficientes o no para cubrir las necesidades. Con respecto a esta variable se encuentra que la mayor proporción de la población bilingüe proviene de hogares cuyos ingresos “no alcanzan para cubrir gastos básicos” con una participación del 74.29 % del total de bilingües en Ulloa. Por otro lado, haciendo referencia a las tasas de bilingüismo al

interior de cada categoría de ingresos, se observa que la mayor tasa corresponde a aquellos individuos que viven en hogares en los cuales los ingresos “son suficientes para cubrir gastos básicos”; para este grupo se tiene que de cada mil individuos que provienen de hogares cuyos ingresos “son suficientes para cubrir gastos básicos”, aproximadamente 13 hablan inglés (ver figura 39.3).